DAILY ارادهٔ

د افغان نشراتي مرکز ملي خپلواکه ورځپاڼه

۹۷۶

سال تاسیس ۱۳۷۹ هـ. ش

یولسم کال - دویمه دوره، ۹۷۶ مه گڼه، پر له پسې ۲۰۴۳ گڼه د ۱۳۸۹ ل ـ د سلواغې ۱۷ مه - د یکشنبې ورځ، د ۱۴۳۲ هـ ق ربیع الاول ۳ مه د ۲۰۱۱ د فبروری ٦ مه

PROPERTY OF ACKU

AFGHAN MEDIA RESOURCE CENTER A.M.R.C

در صورت ادامهٔ تشنج ها در مصر محصلان افغان به وطن برمی گردند

در جریان بحران سیاسی موجود در مصر، تعدادی از این محصلان با یک سلسله مشکلات مواجه شده اند.

وزارت امور خارجهٔ افغانستان اعلام کرد: در صورتی که اوضاع در مصر متشنج تر شود، حاضر است، محصلان افغان را به افغانستان بازگرداند.

احمد ظاهر فقیری سخنگوی وزارت خارجهٔ کشور مصر در این رابطه به رادیو آزادی گفته است که ص۳

تکرار بحث ها و نشست های بی نتیجه

(REUTERS)

نشست مجلس ولسی جرگه در مورد تعیین روشی برای انتخاب رییس این مجلس، یک بار دیگر بدون نتیجه پایان یافت.

به دنبال آنکه هیچ یک از نامزدان کرسی ریاست ولسی جرگه، در چهار دورهٔ انتخابات در هفتهٔ گذشته نتوانستند، آرای لازم پنجاه به علاوه یک برای انتخاب در این پست را بدست بیاورند، قرار شد، ولسی جرگه این بحث را در نشست دیروز، شنبه ادامه دهد.

اما پس از بحث های طولانی در این رابطه، این مجلس نتوانست، از جمع نظریات موجود یکی را انتخاب و روی آن توافق کند.

این نظریات شامل تعدیل قانون اصول وظایف داخلی ولسی جرگه، ارجاع این بحث به کمیسیون نظارت بر تطبیق قانون اساسی و یا ادامهٔ انتخابات با چهره های جدید می شود.

بخشی از اعضای ولسی جرگه تاکید می کنند که قانون اصول وظایف داخلی ولسی جرگه که بر دریافت پنجاه به علاوه یک آراء برای انتخاب به حیث رییس ولسی جرگه حکم می کند، باید تعدیل شود، تا فردی که بیشترین آراء را بدست می آورد، بدون توجه به (پنجاه به علاوه یک) به عنوان رییس انتخاب شود.

اما بخش دیگر مجلس پافشاری دارد که این قانون تعدیل نشود و به جای آن، انتخابات با چهره های جدید برگزار شود، تا زمانی که یکی از این نامزدان بتوانند، آرای مورد نظر را به ص۳

۲۲هزار پناهندهٔ پاکستانی در افغانستان

درتازه ترین عملیات نظامی اردوی پاکستان علیه طالبان در مناطق قبایلی در سرحد افغانستان، شمار زیادی از افراد ملکی به افغانستان فرار کرده اند. این عملیات از یک هفته به اینسو ادامه دارد.

مقام‌های ملل متحد گفته اند، حدود ۲۲ هزار تن از افراد ملکی، از مناطق درگیری میان نیروهای پاکستان و طالبان در مناطق قبایلی، به افغانستان فرار کرده اند.

عملیات نیروهای پاکستانی در ناحیهٔ نیمه خودمختار مهمند متمرکز می‌باشد. این عملیات در تاریخ ۲۷ جنوری برای پیگرد طالبان آغاز شد و تا به حال ادامه دارد.

براساس اظهارات مقام‌های پاکستانی در این عملیات اردوی پاکستان توسط جت‌های جنگی و هلیکوپترهای نظامی حمایت می‌شوند. نظامیان پاکستانی گفته اند که در این عملیات دست کم ۱۰۰ شورشی کشته شده، و نیروهای دولتی نیز تلفاتی داشته اند؛ اما در مورد شمار تلفات نیروهای دولتی چیزی گفته نشده است.

آرین رومیری یک سخنگوی کمیشنری عالی امور پناهنده گان ملل متحد به خبرگزاری فرانس پرس گفت: "در پنج روز گذشته حدود ۲۲ هزار تن ثبت شده و در دو کمپ جا بجا شده اند."

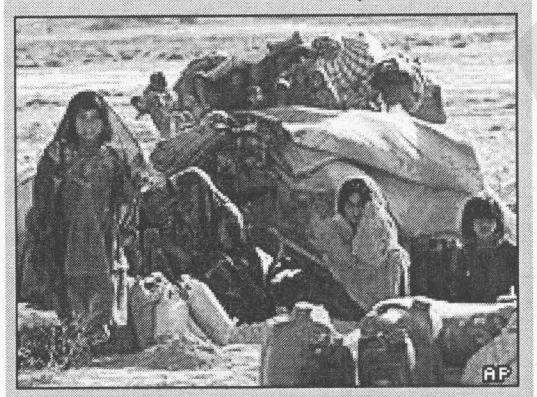
AP

امجد علی، یک مقام ارشد دولتی پاکستان در «غله نی» منطقهٔ مهمند، نیز این شمار را تایید کرده است. علی همچنین گفت: "برای آنها مواد غذایی و غیر غذایی و خیمه تهیه کرده ایم."

رحمان خان مسعود، یک کارمند ادارهٔ امداد به مهاجران نیز گفته است: " تا کنون ۲۲ هزارتن به کمپ ها جابجا شده اند و کمک های مواد غذایی برای آنها فراهم شده است." ص۳

په گوانتانامو زندان کې افغان بندیان دې ژر تر ژره افغانستان ته ولېږدول شي!

د گوانتانامو د زندانیانو ټولنې په دغه زندان کې د یوه بندي افغان پر مړینې خواشیني څرگنده کړې او له ولسمشر کرزي څخه یې غوښتي، چې له گوانتانامو څخه ټول بندي افغانان هېواد ته راستانه کړي.

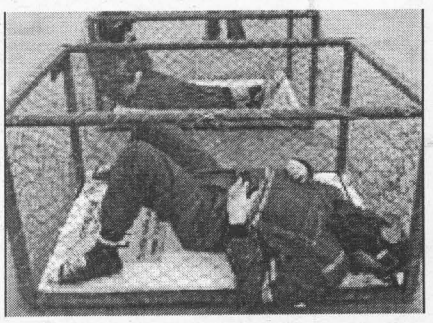

امریکايي پوځ دوې ورځې مخکې اعلان وکړ، چې تېره سې شنبې د سلواغې پر ۱۲ مه، د گوانتانامو په زندان کې یو افغان بندي د ورزش پر مهال مړ شوی دی.

د گوانتانامو زندان، چې پر ۲۰۰۲ زېږدي کال د امریکا له خوا د کیوبا په جزیره کې جوړ شوی او په کې د ترهگرۍ پر وړاندې د مبارزې په ترڅ کې ۳مخ

دوه بهرني سرتېري ووژل شول

د ناټو پر مشرۍ نړیوالو سوله ساتو ځواکونو ایساف د افغانستان په سوېل کې د خپلو دوو سرتېرو د وژل کېدو خبر ورکړ. دغه خبر په کابل کې د ایساف ځواکونو د مطبوعاتي دفتر له خوا د سلواغې پر ۱٦مه، په یوه خپره شوې شوې خبرپاڼه کې ورکړل شوی دی.

سرچینې زیاته کړې، چې دغه سرتېري یې دافغانستان په سوېل کې په دوو بېلابېلو چاودنو کې وژل شوي دي. ایساف د وژل شویو سرتېرو هویت او د پیښې کره ځای نه دی په ډاگه کړی، خو باید وویل شي چې په سوېل کې ډېر امریکایي، کاناډایي او برتانوي سرتېري مېشت دي. بلخوا وسلوالو طالبانو ادعا کړې، چې د سلواغې پر ۱٦ یې سهار په اوو بجو یې د هلمند په کجکي ولسوالۍ کې پر امریکایي ځواکونو چاودنه کړې او یو شمېر سرتېري یې وژلي دي. ورمه ورځ په هلمند ولایت کې هم یو برېتانوی سرتېری وژل شوی و. د پژواک د راپور له مخې، د روان زېږدي کال په ترڅ کې د وژل شویو بهرنیو سرتېرو شمېره ۳۷ تنو ته ورسېده، تېر کال په هېواد کې ۷۱۱ بهرني سرتېري وژل شوي وو.

ایران دوولس زره افغان کډوال په زور له خپل هېواده ایستلي دي

په هرات کې د افغان کډوالو د چارو مسوولان وایي، چې له ایرانه د جدې په میاشت کې دوولس زره افغانان په زورایستل شوي دي.

په هرات کې د کډوالو د چارو رییس حمید الله خطیبي وویل، چې له یو شمېر کډوالو سره ایراني امنیتي مسوولانو ډېر بد چلند کړی دی او ان د یو شمېر افغانانو پښو ته یې زولنې اچولې دي، بیا یې له سرحده راپورې ایستلې دي. حمید الله خطیبي ازادي راډیو ته ویلي، چې ځینو کډوالو ورته ویلې دي چې ایراني امنیتي ځواکونو له دغو افغانانو پیسې هم اخیستې دي او دوی مسئله د هرات له حکومتي چارواکو او د بشري حقونو له ډلو سره شریکه کړې ده. تر اوسه ایراني چارواکو په دې اړه څه نه دي ویلي.

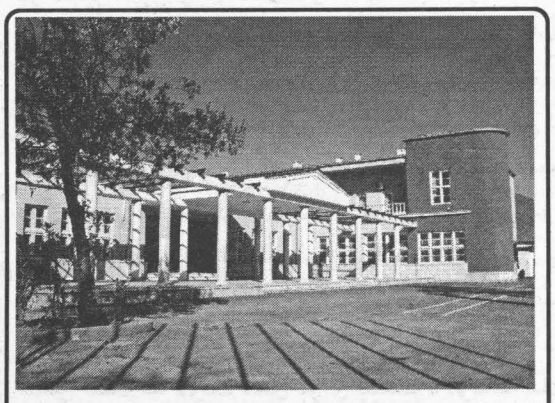

دولسي جرگې روانه کشاله د پېچلتیا نوي پړاوو ته ننوځي

د لوی او بښونکي خدای (ج) په نامه

سرمقاله

در حاشیهٔ دیدار اخیر کرزی با مقام های هندی

رییس جمهور کرزی در این اواخر جهت شرکت در کنفرانس انکشاف پایه دار وارد دهلی نو پایتخت هند شد. کرزی ضمن اشتراک در این کنفرانس دیدارهایی با مقام های هندی نیز داشت. وی طی این دیدارها، با من موهن سینگ، صدراعظم هند نیز دیداری داشت. صدراعظم در دیداربا رییس جمهور کرزی هند در دهلی نو، بر تعهدات کشورش در بازسازی افغانستان تاکید نمود. دو طرف همچنین بر مقابلهٔ مشترک با تروریزم به عنوان تهدید جدی امنیت ملی خود تاکید کردند. امریکا و جامعهٔ جهانی که در سال ۲۰۰۱به منظور از بین بردن طالبان و القاعده در افغانستان حضور یافتند،، اما طی یک دهه گذشته نه تنها امنیت در افغانستان برقرار نشده، بلکه با احیای خشونت ها از یکسو و بلندرفتن آمار تلفات ملکی از سوی دیگر باعث شده است، ناامنی ها در افغانستان تشدید شود. در این شرایط ، دولت افغانستان معتقد است، با واگذاری امور امنیتی به نیروهای این کشور و خروج نیروهای خارجی، برقراری امنیت در افغانستان تسریع خواهد شد. از اینرو رییس جمهور کرزی در سفر به هندوستان از مان موهن سینگ صدراعظم این کشور خواست، ضمن ادامهٔ مشارکت دهلی نو در روند سازنده گی افغانستان، در جهت مقابله با تروریزم نیز با دولت کابل همکاری های خود را افزایش دهد. گفته می شود، دولت هند با اعزام چهار هزار نیرو به مناطق مختلف افغانستان حضوری فعال در عرصهٔ سازنده گی این کشور دارد. اما حملهٔ فبروری سال ۲۰۱۰افراد مسلح به اتباع هند در هوتل محل اقامت شان در کابل با عث شد، تا هند فعالیت نهادهای خود را در افغانستان به حالت تعلیق درآورد. موضوعی که دولت کابل را آزرده خاطر کرد. با این حال، مقام های هندی در دیدارهای مختلف با مقام های هندی تاکید کرده اند که افزایش مشارکت این کشور در روند سازنده گی افغانستان منوط به تضمین امنیت اتباع هندی در افغانستان است .از اینرو رییس جمهورکرزی در دیدار با من موهن سینگ اطمینان داد که نیروهای امنیتی افغانستان امنیت کارکنان هندی را تامین خواهند کرد .با این حال، آنچه صدراعظم هند از آن به عنوان افزایش نفوذ پاکستان در افغانستان و تلاش برای وارد کردن طالبان به عرصهٔ سیاسی این کشور ابراز نگرانی کرد. این در حالی است که وزیر خارجهٔ هند در سفیر اخیرش به کابل نیز، با وانمود این مسأله ابراز داشته بود، روند صلح با مخالفان باید کاملا افغانی باشد. زیرا هند نگران آن است که پاکستان به عنوان رقیب اتومی دهلی نو، تلاش کند، مانع از گسترش نفوذ هند در افغانستان شود. به همین دلیل صدراعظم هند در دیدار با کرزی نگرانی خود را در این خصوص نیز، مطرح و تلاش کرد، وی را متقاعد کند که رفتار پاکستان در ارتباط با افغانستان را با دقت بیشتری پیگیری کند. این در حالی است که دولت کابل برای پیشبرد برنامه های خود بخصوص تامین امنیت و مقابله با تروریزم به همکاری با پاکستان نیز نیازمند است.

د ولسي جرګې روانه کشاله د پېچلتیا نوي پړاو ته ننوځي

نسیم بریال

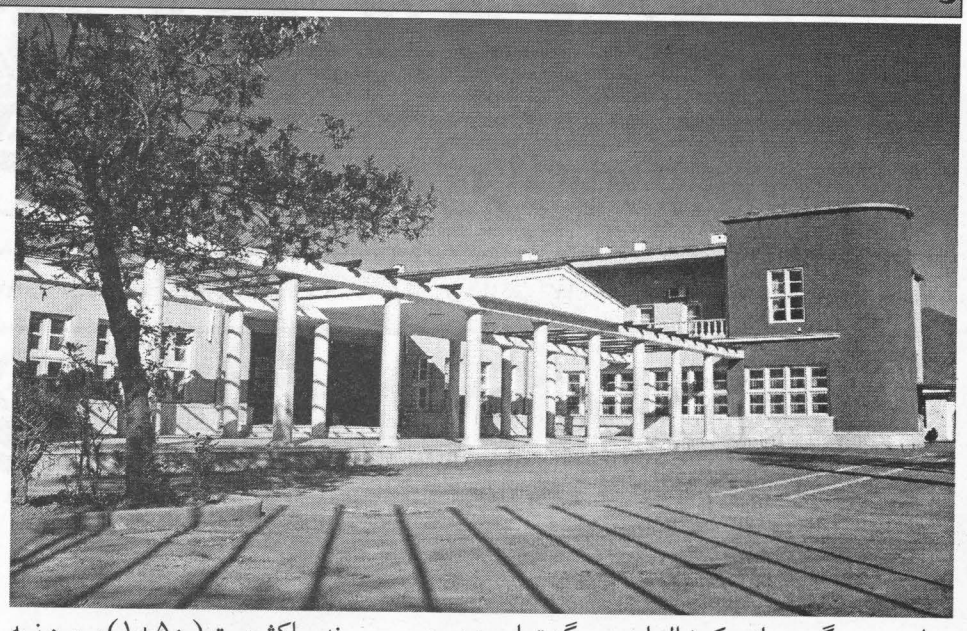

د ولسي جرګې روانه کشاله او کشمکش اوس دې برید ته راورسېد، چې دا کشاله نوره د ولسي جرګې په دننه او همداشان د اساسي قانون او د جرګې د کورنیو دندو اصولو په رڼا کې نه شي هوارېدای. دا ځکه چې دا دویمه اونۍ ده، چې ولسي جرګې تر اوسه خپل مشر نه دی ټاکلی او د مشر او اداري پلاوي د ټاکلو پر سر تر اوسه پورې هېڅ جوړجاړي ته نه ده رسېدلې. دا په داسې حال کې ده، چې تېره اونۍ دوه ځلې د دغې جرګې د مشر او اداري پلاوي د ټاکلو په موخه رایه اچونه ترسره شوه، خو دا رایه اچونه په دواړو ځلونو بې پایلې پای ته ورسېده. باید ووایو، چې په لومړي دور کې د جرګې ریاست ته ځلور تنه نوماند وو، چې د لومړي دور په لومړي پړاو کې یوه یې هم پنځوس + یو رایې پوره نه کړې او بلاخره ټاکنې دویم پړاو ته لاړې، په دویم پړاو کې د دوو مخکښو نوماندانو استاد سیاف او قانوني ترمنځ رایه اچونه وشوه، چې په دې پړاو کې هم نه استاد سیاف او نه هم قانوني د بریالیتوب لپاره ټاکلې رایې ترلاسه کړې. تر دې وروسته پرېکړه وشوه، چې د جرګې ریاست ته به نوي کسان ځانونه نوموي او په همدې توګه د دویم دور ټاکنې وشوې، په دې ټاکنو کې هم په لومړي پړاو کې پنځو تنو ځانونه نومولي وو، چې د هغوی له جملې یوه یې هم ټاکلې اندازه رایې ترلاسه نه کړې او ټاکنې د تېر په څېر دویم پړاو ته لاړې، خو په دویم پړاو کې بیا هم د هما سلطاني او عثماني تر منځ سیالي وشوه، چې بلاخره دوی هم ونه توانېدل، چې د جرګې د مشرۍ لپاره وړاو ټاکلې رایې ترلاسه کړي. نو په دې ډول داده دویمه اونۍ پیل شوې، خو ولسي جرګه تر اوسه پورې رییس نه لري او په دې نه توانېږي، چې خپل رییس وټاکي. په همدې لړ کې د ولسي جرګې پرونۍ غونډه هم تر ډېرو بحثونو وروسته بې پایلې پای ته ورسېده. په جرګه کې ټول وکیلان سره یوه خوله نه دي، یو څه او بل، بل څه وایي. په ولسي جرګه کې د کابل استازي عبدالرب رسول سیاف د ولسي جرګې د رییس په ټاکلو کې د اساسي قانون د هغې مادې د تطبیق غوښتنه کوله، چې د جمهوري ریاست په دویم پړاو ټاکنو کې ترې استفاده کېږي. په دغه ماده کې راغلي، چې که د جمهوري ریاست په لومړي دور کې له کاندیدانو څخه یو هم ونه کړای شي د رایې ورکونکو له نیمایي څخه زیاتې (۵۰+۱) ترلاسه کړي، نو ټاکنې دویم دور ته ځي. په دغه دور کې د دوو هغو کاندیدانو ترمنځ ټاکنې کېږي، چې له نورو یې زیاتې رایې وړې وي او په دغو دوو کسانو کې هغه څوک ګټونکی ګڼل کېږي، چې ډېرې رایې ترلاسه کړي. خو د ولسي جرګې د ریاست لپاره، چې ځلور ځلې ټاکنې وشوې، دوه ځلې دویم پړاو ته لاړې، خو هېڅ هم مطلق اکثریت (۵۰+۱) پوره نه کړې او یو هم ګټونکی ونه بلل شو. سیاف وویل چې که د جرګې غړي دغه ماده نه مني، نو دغه موضوع باید د اساسي قانون پر تطبیق د څار کمېسیون ته وړاندې شي. نوموړي زیاتوي: ((له دې پرته د حل بله لار نه لرو.)) نوموړی د ولسي جرګې د ریاست په نهو کاندیدانو کې هغه کاندید دی، چې د لومړي دور په دویم پړاو کې یې ترټولو ډېرې رایې (۱۱۹) تر لاسه کړې وې. د هغه مقابلې ته دویمه مرحله کې یونس قانوني ولاړو، چې ۱۱٦ رایې، یې خپلې کړې. سیاف وایي، چې د دې موضوع راجع کول د اساسي قانون پر وړاندې د څار کمېسیون ته د ولسي جرګې لپاره کوم سپکاوی نه دی او هغه ځکه، چې یاد کمېسیون له همدې جرګې څخه د اعتبار رایه ترلاسه کړې، ترڅو دغه شان موضوعات ورته تفسیر کړي. همداراز په دغه جرګه کې د کونړ استازي صالح محمد هم د سیاف خبرې تایید کړې. نوموړي وویل، چې په ولسي جرګه کې د راپیدا شوې ستونزې د حل په موخه باید د اساسي قانون ۱۰٦ ماده د تفسیر لپاره د اساسي قانون پر تطبیق د څار کمېسیون ته وسپارل شي. په دغه ماده کې راغلي، چې د ملي شورا د هرې جرګې نصاب د رایې اخیستلو په وخت کې د غړو د اکثریت په حضور سره بشپړېږي او تصمیمونه یې د حاضرو غړو د رایو په اکثریت نیول کېږي، مګر په هغو مواردو کې، چې دې اساسي قانون بل ډول تصریح کړي وي. هغه وایي چې که دغه ستونزه یاد کمېسیون حل نه کړي، خپله جرګه یې نشی حل کولی. خو بل لورته بیا په ولسي جرګه کې د کابل استازی او د دغې جرګې پخوانی رییس محمدیونس قانوني د نوموړو څرګندونې په کلکه رد کړې. قانوني وویل، که دغه موضوع د اساسي قانون پرتطبیق د څار کمېسیون ته وسپارل شوه، د دغې جرګې کارونه به په راتلوونکو پنځه کلونو کې له خنډ سره مخ وي. خو نوموړي په دې برخه کې له ډېرو توضیحاتو ورکولو ډډه وکړه. نوموړي زیاته کړه: ((دا لویه اشتباه ده، چې د ولسي جرګې ستونزه بهر ته و باسو، موږ خپله کولی شو، چې خپله ستونزه هواره کړو، بل چا ته حاجت نشته.))

په دې توګه اوس دلته دوې مسئلې راپورته کېږي، یوه د ساده او مطلق اکثریت مسئله ده او بله هم د اساسي قانون پر تطبیق د څار کمېسیون ته د موضوع راجع کولو مسئله او دا دواړه هغه مسئلې دي، چې د جرګې د غړو تر منځ پرې سخت بحثونه روان دي او تر اوسه پورې هېڅ پایلې ته هم نه دي رسېدلي، نو په دې صورت کې دا هغه جنجالي مسئلې دي، چې اساسي او بنسټیز حل ته اړتیا لري او دا حل بیا هم په خپله په ولسي جرګه پورې تړلی دی، یانې تر هغو چې دوی په خپلو کې سره سلا نه شي او په خپلو کې یوه جوړجاړي ته ونه رسېږي، نو دا روانه کشاله به میاشتې او حتا کلونه هم ونیسي.

په ګوانتانامو زندان کې افغان...

د طالبانو او القاعدې نیول شوي مهم بندیان ساتل کېږي.

په دې زندان کې د لسګونو افغانانو په ګډون ۸۰۰ بندیان ساتل کېدل، چې اوس یې ګڼ شمېر خوشې او یا هم اړوند هېوادونو ته ورسپارل شوي دي.

له ګوانتانامو زندان څخه د خوشې شویو افغانانو ټولنې په دغه زندان کې د معلم اول ګل پر مړینې خواشیني څرګنده کړې ده.

د دې ټولنې یوه غړي حاجي روح الله د سلواغې پر ۱٦مه، وویل چې دوی به د معلم اول ګل د مړینې موضوع له ولسمشر حامد کرزي، ملي شورا او امریکا سفارت سره شریکوي.

هغه له ولسمشر حامد کرزي وغوښتل، چې ژر تر ژره دې، په ګوانتانامو کې د پاتې ۲۳ زنداني افغانانو هېواد ته د رالېږدولو په اړه لاس په کار شي. نوموړي وویل: ((دولت دې دغه بندیان د افغانستان په زندانونو کې وساتي.))

حاجي روح الله زیاته کړه، چې د معلم اول ګل له کورنۍ سره باید د افغانستان او امریکا حکومتونه مرسته وکړي.

۴۵ کلن معلم اول ګل د لغمان اصلي اوسېدونکی او د اروابناد مولوي محمد یونس خالص تر مشرۍ لاندې د اسلامي حزب په لیکو کې جهادي قوماندان و.

شاوخوا لس کاله مخکې، کله چې امریکا د القاعدې او وسلوالو طالبانو پر وړاندې په افغانستان کې جګړه پیل کړه، نو معلم اول ګل یې له القاعدې سره د تړاو په تور په ننګرهار کې ونیوه او بیا یې ګوانتانامو ته واستاوه.

خو د کورنۍ غړي یې وایي، چې معلم اول ګل او دوی له طالبانو او القاعدې سره هېڅ تړاو نه لري.

د هغه ورور، حاجي نظرمحمد پژواک اژانس ته وویل، چې دوی غریب خلک دي او له هېڅ ډلې سره تړاو نه لري.

نوموړي زیاته کړه: ((که چېرې هغه کومه ګناه درلودلی، نو په تېرو لسو کلنو کې به یې پرې ثابته کړې وای.))

امریکایي ځواکونو د معلم اول ګل د مړینې په اړه ویلي وو، چې هغه له تمرین څخه وروسته تشناب ته د غسل په موخه ولاړ او هلته بېهوښه شوی و، چې بیا نورو بندیانو د بېړنۍ مرستې لپاره د ساتندویانو برخې ته یوړ. امریکایي ځواکونو له بې هوښه کېدو څخه څو ساعته وروسته د هغه د مړینې اعلان وکړ. تر اوسه په ګوانتانامو کې اوه بندیان مړه شوي، چې د امریکایي ځواکونو پر وینا، پنځو یې ځان وژنه کړې ده.

مرزهای ناآرام افغانستان...

از زاویهٔ دیگری به ماجرای وزیرستان شمالی نگاه می‌کنند؛ یعنی باوجود اینکه حملات گستردهٔ امریکاییان علاوه بر گرفتن جان غیرنظامیان و مردم بیگناه، استقلال ملی آنها را نیز، لگدمال کرده، از طرفی نیز، موجب خوشنودی آنها می‌شود. سرکوب کردن شورشیان دستاوردی است که ظاهرا برای سران نظامی پاکستان اهمیت فراوانی دارد؛ هرچند برای رسیدن به آن باید بهای سنگینی بپردازند و برای شان بسیار گران تمام خواهد شد.

۲۲هزار پناهندهٔ پاکستانی ...

ایالات متحدهٔ امریکا از حملات علیه طالبان درمناطق قبایلی سرحدی، استقبال کرده است. واشنگتن معتقد است که نقشهٔ حملات تروریستی به غرب و افغانستان توسط شبکهٔ القاعده و طالبان در این محل طرح ریزی می شود.

در همین حال، هفتهٔ گذشته نیز، یک درگیری بین نیروهای سرحدی افغانستان و پاکستان رخ داد که منجر به کشته شدن یک سرباز پاکستانی و زخمی شدن سه تن دیگر شد.

درگیری در منطقهٔ سرحدی ولایت خوست در شرق افغانستان و مناطق قبایلی پاکستان در گرفت که در آن دو طرف از سلاح های سبک و سنگین استفاده کردند.

تکرار بحث ها و نشست های...

دست آورد، در حالی که بخش دیگر اعضای مجلس می گویند، برای حل این جنجال نیاز است،تا از کمیسیون نظارت بر تطبیق قانون اساسی مشورت گرفته شود.

در انتخابات هفتهٔ گذشته برای تعیین رییس ولسی جرگه، کاربرد تعداد زیاد آرای سفید از مشکلات جدی بوده است. میزان بالای آرای سفید، در چندین مورد تا حالا مانع از اختصاص یافتن پنجاه به علاوه یک آراء به یکی از نامزدان شده است و رسیده گی به این مشکل نیز، از بحث های دیگر ولسی جرگه است. برخی از اعضای مجلس پیشنهاد کرده اند که آرای سفید باید به عنوان غیرحاضر" پنداشته شود که این نظر با مخالفت شدید بخش دیگر از مجلس رو به رو شده است. با وجود همهٔ این بحث‌ها، جلسهٔ دیروز ولسی جرگه، بدون نتیجهٔ مشخصی پایان یافت و انتظار می رود، این بحث‌ها در جلسهٔ امروز یک بار دیگر تکرار شود. از زمان افتتاح ولسی جرگه تا امروز حدود ۱۰ روز سپری می شود و تعیین رییس برای این مجلس، از نخستین وظایف اعضای آن بوده است. منتقدان می گویند، در شرایطی که افتتاح پارلمان در آغاز نیز، با تاخیر رو به رو بود، اعضای ولسی جرگه باید برای پایان دادن به مسایل داخلی مجلس، شتاب بیشتری به کار گیرند، تا فرصت داشته باشند، به کارهای اصلی شان، از جمله بحث روی قوانین و بررسی صلاحیت کاری وزرای کابینهٔ کرزی، رسیده گی کنند.

گفته می شود که عامل اصلی به نتیجه نرسیدن مباحث ولسی جرگه روی تعیین رییس این جرگه، فرآیند بازی ها و معامله های طرف های درگیر در بازی می باشد که به صورت مشخص در سه شاخص، بررسی می شود:

۱. حامیان و هواداران رییس جمهور.

۲. طرف ایتلاف تغییر و امید.

۳. نماینده گان مربوط به برادران اهل تشیع.

اینها همه از خود منافع و اهداف خاصی داشته که منجر به بن بنست جاری در ولسی جرگه گردیده است.

در صورت ادامهٔ تشنج ها در...

در حال حاضر تهدید جدی متوجه محصلان افغان در مصر نیست.

بر اساس این گزارش، در حال حاضر ده ها محصل افغان جهت کسب آموزش در مصر به سر می برند و به اساس گزارش ها در جریان بحران سیاسی موجود در آن کشور، تعدادی از این محصلان با یک سلسله مشکلات مواجه شده اند.

خروج مبارک از قاهره؛ آلمان یا شرم‌الشیخ؟

با گسترش اعتراضات مردمی و پافشاری امریکا و اتحادیهٔ اروپا مبنی بر انتقال فوری قدرت در مصر، احتمال می‌رود، مبارک برای معاینات صحی به آلمان سفر کند و یا به شرم‌الشیخ برود. این اقدام امکان تشکیل دولت جدید را فراهم می‌کند.

امتناع مبارک از واگذاری قدرت و حمایت بخش‌هایی از ارتش برای جلوگیری از تغییرات فوری، نگرانی کشورهای غربی را از تعمیق ناآرامی‌ها افزایش داده است. به گزارش روزنامهٔ نیویارک تایمز، تلاش‌هایی برای خروج حسنی مبارک از قاهره و سفر وی به آلمان برای معاینات صحی در جریان است.

این بخشی از اقدامات عمر سلیمان، معاون رییس‌جمهور مصر تلقی می‌شود که در دیروز با گروه‌های اپوزیسیون گفتگو کرد. با این اقدام خواست مخالفان و حامیان مبارک همزمان برآورده می‌شود. از یکسو خروج مبارک از پایتخت سبب کاهش بحران شده و از سوی دیگر، حیثیت رییس‌جمهور نیز، به نوعی حفظ می‌شود.

مبارک پیشتر نیز برای تداوی در شفاخانهٔ پوهنتون هایدلبرگ در آلمان بستری بود. وی در این شفاخانه تحت عمل جراحی کیسهٔ صفرا قرار گرفته بود.

روزنامهٔ نیویارک تایمز در گزارش خود دیروز نوشت که یکی دیگر از گزینه‌های ممکن، انتقال مبارک به ویلایی در شرم‌الشیخ در منطقهٔ معروف گردشگری مصر است. این روزنامه مدعی است که این اخبار را از منابع دولتی امریکا کسب کرده است. از این طریق بدون برکناری مستقیم مبارک از مقام ریاست‌جمهوری، خروج وی عملاً از سیاست روزانهٔ کشور تحقق می‌یابد.

این اقدامات امکان شکل‌گیری دولت جدیدی با شرکت گروه‌های اپوزیسیون در مصر به رهبری عمر سلیمان را فراهم خواهد کرد.

دیدار گروه چهارجانبه در کنفرانس امنیتی مونیخ پیرامون تحولات مصر:

نماینده گان گروه چهارجانبه نیز دیروز در کنفرانس امنیتی مونیخ با یکدیگر بر سر مسایل شرق میانه، به ویژه مصر دیدار کرد. هیلری کلنتن، وزیر امورخارجهٔ امریکا، سرگئی لاوروف، وزیر خارجهٔ روسیه، کاترین اشتون، مسوول سیاست خارجی اتحادیهٔ اروپا و بان کی مون، سرمنشی سازمان ملل متحد در دیدار حضور داشتند.

هم‌اکنون بسیاری از مقام های بلندپایهٔ جهان در کنفرانس امنیتی مونیخ شرکت دارند. انتظار می‌رود که مسوولان کشورهای مختلف دربارهٔ رخدادهای مصر موضعگیری کنند.

هماهنگی آلمان و امریکا پیرامون تحولات مصر:

به گفتهٔ آنگلا مرکل، صدراعظم آلمان، اتحادیهٔ اروپا و امریکا برای تغییرات دموکراتیک در مصر همکاری نزدیکی با یکدیگر خواهند داشت.

مرکل در کنفرانس امنیتی مونیخ تایید کرد که با هیلری کلنتن، وزیر امورخارجهٔ امریکا دربارهٔ اوضاع سیاسی مصر گفتگو داشته است.

صدراعظم آلمان همکاری امریکا و کشورهای اروپایی در تحولات مصر را "وظیفهٔ این کشورها" دانست.

از سوی دیگر، بان کی مون، سرمنشی سازمان ملل متحد نیز، دیروز در کنفرانس مونیخ اعلام کرد که با تفاهم به ناآرامی‌ها در کشورهای عربی می‌نگرد. وی تصریح کرد که این حوادث در کشورهایی رخ می‌دهد که حقوق‌بشر و کرامت انسانی زیر پا گذاشته شده‌اند.

وی بروز ناآرامی‌ها را به دلیل فقدان ساختارهای دموکراتیک در این کشورها دانست. سرمنشی سازمان ملل همچنین فقر، نومیدی و کشورداری نامطلوب را از دیگر دلایل بحران کنونی در کشورهای عربی خواند.

مرزهای ناآرام افغانستان و پاکستان

ترجمه - راحله فاضلی

در روزهای آغازین سال جدید میلادی، نخستین عامل انتحاری زن در پاکستان جان ۴۷ تن را گرفت. این ۴۷ تن، پناهنده گان بینوایی بودند که به امید دریافت غذا به محل توزیع برنامهٔ جهانی غذای سازمان ملل متحد در باجور رفته بودند. این منطقه شمالی‌ترین نقطهٔ پاکستان است که در نزدیکی مرزهای افغانستان جای گرفته است؛ منطقه‌یی بحران زده و پرآشوب که از عملیات طالبان در امان نمانده و هر بار به‌شکلی هدف حملات شورشیان قرار می‌گیرد. کشته شدن این غیرنظامیان بیگناه، پایان مصیبت‌های مردم منطقه نبود. منطقهٔ مرزی افغانستان و پاکستان در ۴ سال گذشته، منطقه‌یی بسیار ناآرام و خونین بوده‌است. این منطقه به صحنهٔ نبرد نظامیان امریکایی و حضور نیروهای زمینی و هوایی آنها هم تبدیل شده‌است.

در نخستین روزهای سال جدید میلادی، با انفجار بم در یکی از مکاتب منطقه، جنگ‌طلب‌ها، صدمین عملیات بم‌گذاری خود در منطقهٔ سرحدی باجور را اجراء کردند. آنچه بر مردم این منطقه رخ داد نه تنها پایان شومی برای سال ۲۰۱۰ بود، بلکه برای نظامیان پاکستانی نیز، یک پیام نگران‌کننده داشت: شرکت زنان در عملیات انتحاری و شروع دور تازه‌یی از مبارزه علیه طالبان. گرچه نیروهای ناتو برای مهار طالبان حساب ویژه‌یی روی نظامیان پاکستانی باز کرده‌اند، اما به‌نظر می‌رسد، حوادث مرگباری که ماه گذشتهٔ میلادی در باجور رخ داد، هشداری وحشیانه به قوماندانان اردوی پاکستانی بود و خبر از این می‌داد که تلاش‌های دو سالهٔ آنها برای عقب راندن طالبان بی‌نتیجه بوده است.

دامنهٔ ناامنی‌ها، اضطراب و وحشتی که به‌وجود آمده، تنها به باجور محدود نمی‌شود. در ماه دسمبر سال گذشتهٔ میلادی در منطقهٔ مهمند واقع در جنوب باجور، نیز آمار حملات متهورانه رشد چشمگیری داشته و هر روز بر شمار عملیات انتحاری افزوده می‌شود. در شب کریسمس، در ۵ محل متفاوت، با حضور ۱۵۰ شورشی، حملاتی انجام شد و ۱۱ شبه نظامی پاکستانی کشته شدند. پیش از آن نیز، ۲عامل انتحاری دفتر یک مقام دولتی را هدف قرار دادند که این انفجار موجب شد ۴۴ تن از شبه‌نظامیان قبایل مهمند که برای مبارزه با طالبان گروه تشکیل داده بودند، کشته شوند. در این حادثه ۱۰۰ تن نیز، مجروح شدند.

حوادثی که در روزهای اخیر رخ داده، نگرانی‌های بسیاری به‌وجود آورده است؛ زیرا امنیت قبایل مناطق شمالی را زیرسؤال برده است؛ مناطقی که پیش از این پاکستان آنها را امن اعلام کرده بود. در حالی است که دولت تلاش می‌کند، قوای خود را روی کنترول پایگاه‌های سابق طالبان پاکستان در درهٔ سوات و وزیرستان جنوبی متمرکز کند، طبیعی است که دیگر توانی برای مبارزه در سایر مناطق باقی نمی‌ماند و تأمین امنیت دیگر نقاط کار ساده‌یی نخواهد بود؛ حقیقتی که با شدت گرفتن حملات شورشگرانه در شمال کشور آشکار شد.

البته این حوادث موجب شد که تفاوت دیدگاه اردوی پاکستان و نظامیان امریکایی نیز، روشن شود. در حالی که هر دو طرف از ناامنی و نفوذ پذیر بودن نقاط سرحدی شاکی هستند و به ستوه آمده‌اند، به‌نظر می‌رسد، هر یک اولویت‌های خود را دنبال می‌کنند و از زوایهٔ متفاوتی به ماجرا می‌نگرند. برای بررسی وضعیت فعلی مناطق سرحدی از جمله باجور باید نگاهی به گذشته داشته باشیم. ۲سال پیش زمانی که اردوی پاکستان عملیات مبارزه با طالبان را ساماندهی کرده بود، انتظار می‌رفت، در زمان کوتاهی اوضاع به حالت عادی بازگردد. فبروری سال۲۰۰۹، جنرال طریق خان وعده داد که طی ۲ماه امنیت را به باجور برگرداند. اما آواره گان آن منطقه که به کمپ های پیشاور فرار کرده بودند، ۳زمستان را در آواره گی و سردرگمی گذراندند.

با توجه به شرایطی که این روزها پیش‌آمده و ناامنی و خطر را به اوج خود رسانده، بعید به‌نظر می‌رسد، این افراد رانده شده از خانه بتوانند، به این زودی‌ها رنگ آرامش و ثبات وعده داده‌شده را ببینند. با این حال، سران نظامی پاکستان بر این مسأله پافشاری می‌کنند که به جز مناطق صعب‌العبور، باقی قسمت‌های باجور را ایمن ساخته‌اند. طبق گفتهٔ آنها، تنها راهی که برای طالبان باقی‌مانده این است که دست به عملیات انتحاری بزنند. در حالی که عده‌یی از تحلیلگران نظامی از شیوهٔ خشن و اعمال فشار اردوی پاکستان در باجور انتقاد می‌کنند، سران نظامی می‌گویند که این عملیات می‌توانست، شدیدتر از این هم باشد؛ یعنی همان روشی که در درهٔ سوات به کار گرفته شد و نتیجه داد.

به گفتهٔ آنها مهمترین مشکل اردوی پاکستان این است که نمی‌تواند، از مرزها عبور کرده و به پناهگاه‌های طالبان در ولایت کنر حمله کنند. این در شرایطی است که امریکاییان و دولت افغانستان از پاکستان گله‌مند اند که چرا به شورشی‌ها اجازه می‌دهد، با عبور از سرحد، وارد خاک افغانستان شده و به فعالیت‌های شورشگری خود ادامه دهند. آنها اردوی پاکستان را بابت کم‌کاری در از بین نبردن پایگاه‌های شورشیان در خاک این کشور مسوول می‌دانند. سران نظامی پاکستان نیز که از این موضع امریکاییان به خشم آمده‌اند، می‌گویند: زمانی که عامل اصلی آشوب و ناامنی در آن سوی سرحدات است، برای برقراری امنیت در باجور و مهمند کار دیگری از دست آنها ساخته نیست.

به هر حال، ولایت کنر یکی از کلیدی‌ترین نقاطی است که دسترسی به آن می‌تواند، جریان مبارزات را تغییر دهد؛ زیرا بسیاری از طالبان از جمله قوماندان آنها در درهٔ سوات، احتمالا در این ناحیه مخفی شده‌اند. از اینرو مقام های پاکستانی نه تنها نیروهای امریکایی را به ترک کردن پوسته های شان در نقاط سرحدی متهم می‌کنند، بلکه افغانستان را نیز، به‌دلیل پناه دادن به شورشیان به باد انتقاد می‌گیرند. با اینکه افغان‌ها موضوع پناه دادن به جنگ‌طلبان پاکستانی را انکار کرده‌اند، اما در حال حاضر، شرایطی به‌وجود آمده است که رابطه میان کابل و اسلام‌آباد رنگ بی‌اعتمادی به‌خود گرفته است. همان طور که گفته شد، نظامیان امریکایی در نقاط سرحدی پاکستان و افغانستان علاوه بر حضور در پوسته های سرحدی زمینی، سلاح‌های خودکاری به کار می‌برند که از راه دور، مدت‌هاست وزیرستان شمالی را نشانه گرفته‌اند.

در سال ۲۰۱۰ بیش از ۱۰۰ حملهٔ هوایی در این منطقه صورت گرفته که در نوع خود جنگی تمام عیار به حساب می‌آید. اما به‌نظر می‌رسد،

مقام های پاکستانی ص۳

کنوانسیون رفع کلیه تبعیضات علیه زنان

ماده چهاردهم: ۲- الف: شرکت در اجراء و تکمیل برنامه های عمرانی در کلیه سطوح .

ب: دسترسی به تسهیلات صحی کافی از جمله اطلاعات، مشاوره و خدمات در برنامه ریزی خانواده.

این پیام از طرف کمیسیون مستقل حقوق بشر افغانستان تقدیم گردید

برای نشر اعلانات تان به این شماره ها تماس حاصل نمایید: ۰۷۰۰۲۴۴۳۸۴ / ۰۷۸۳۱۶۰۴۵۰ - ۰۷۰۰۵۹۶۲۰۵ / ۰۷۹۷۸۵۹۰۴۰

ارادهٔ ورځپاڼه یوازې د سرلیکنې ننګه کوي، نورې لیکنې د لیکوال خپل نظر دی، ورځپاڼه یې مسولیت پر غاړه نه اخلي.

حق الاشتراک:
قیمت یک شماره: (۵) افغانی
سالانه: ۲۰۰۰ افغانی
شش ماهه: ۱۰۰۰ افغانی
برای موسسات و سفارتخانه ها:
سالانه ۳۰۰ دالر امریکایی
شش ماهه ۱۵۰ دالر امریکایی

مرکز نشرات افغان
روزنامهٔ ملی اراده
موسس و صاحب امتیاز: حاجی سید داؤد
مدیر مسوول: خادم احمد
موبایل: ۰۷۰۰ ۵۹ ۶۲ ۰۵
Khadem.kabul@yahoo.com
معاون: استاد مرتضی فرحتیار
موبایل: ۰۷۹۷۲۵۳۱۶۴
Farhatyarm@yahoo.com

ادیتور پشتو: مجیب الرحمن امیری
موبایل: ۰۷۰۸۸۸۷۰۶۶
دیزاین: انجینیر محمدجمیل "امیری"
همکار تخنیکی: محمدجمیل "احمدی"
مسوول توزیع و بازاریابی: عبدالسمیع
۰۷۰۰۲۴۴۳۸۴
ایمیل:
erada.daily@yahoo.com
آدرس: دهمزنگ، عقب سینمای بریکوت، سرک اول کارته چهار.

ERADA DAILY
Afghan Media Resource center
Establisher and Concessionaire:
Haji sayed Daud
Editor in chief: Khadem Ahmad
Editor: Farhat yar
Pashto Editor: Mojiburahman Amiri
Designer: Eng, Mohammad Jamil Amiry
Address: Behind Baree kout-cinema,
first street of karti-e-char
Email: erada.daily@yahoo.com